



**ASSISTENZA SANITARIA TERRITORIALE  
DI SPECIALISTICA CONVENZIONATA ESTERNA –  
MOBILITA' SANITARIA E COMPENSAZIONE ATTIVA**

**ANNO 2013**

**Giugno 2014**

---



REGIONE CAMPANIA  
AZIENDA SANITARIA LOCALE NA2 NORD  
**UOC Flussi Informativi - Controllo di Gestione**  
Via C. Alvaro, 8 Monteruscello – Pozzuoli –  
Tel. 0813050420-21-18 -16 - 44 tel/fax 0813050419  
Email : flussi.informativi@aslnapoli2nord.it

**ASSISTENZA SANITARIA TERRITORIALE  
DI SPECIALISTICA CONVENZIONATA ESTERNA –  
MOBILITA' SANITARIA E COMPENSAZIONE ATTIVA**

**ANNO 2013**

## INDICE

	PAG.
INTRODUZIONE	4
ATTIVITA' IN MOBILITA' SANITARIA – COMPENSAZIONE ATTIVA	6
ATTIVITA' PER DISTRETTO DI RESIDENZA	9
ATTIVITA' PER DISTRETTO E PER POPOLAZIONE PESATA	20
ATTIVITA' DISTRIBUITA PER CLASSI DI ETA' POPOLAZIONE RESIDENTE NEI DISTRETTI ASL NAPOLI2 NORD	23
ATTIVITA' DI SPECIALISTICA CONVENZIONATA ESTERNA – ESENZIONE DAL TICKET E COMPARTICIPAZIONE	29
ATTIVITA' MOBILITA' INTERDISTRETTUALE	33

## INTRODUZIONE

Questo report è dedicato al fenomeno della mobilità sanitaria attiva dell'ASL Na2 nord relativa solo alle attività di Specialistica Convenzionata Esterna anno 2013.

Il fenomeno della mobilità sanitaria è molto più complesso ed ampio di quanto possa apparire, in quanto non bisogna limitarsi a considerare solo lo spostamento del paziente ma tutte le altre implicazioni organizzative, economiche e sociali.

Il tentativo di definire che cosa sia la mobilità sanitaria evidenzia che trattasi di "possibilità di spostarsi da un luogo all'altro per ricevere prestazioni sanitarie". Ma di quanto ci si sposta e che tipo di prestazione si riceve sono gli elementi che caratterizzano la tipologia della mobilità : internazionale ( mobilità verso altre nazioni ), interregionale ( mobilità verso altre regioni italiane ), intraregionale o interaziendale regionale ( mobilità verso altre aziende sanitarie della stessa regione ) e interdistrettuale ( mobilità verso altri distretti della stessa ASL ), per ricevere prestazioni di ricovero ( mobilità per Assistenza Ospedaliera ) oppure prestazioni di specialistica ambulatoriale, medicina generale, farmaceutica, altri servizi ( mobilità per assistenza territoriale).

### Mobilità internazionale

La mobilità internazionale come gli altri tipi di mobilità presenta i due aspetti di mobilità passiva ( attività per gli italiani che si recano all'estero ) e mobilità attiva ( attività per stranieri che vengono in Italia ). La mobilità passiva per cura è legata per lo più alle attività di ricovero per sottoporsi ad un intervento chirurgico, per seguire un percorso terapeutico e per altre esigenze sanitarie che non sono erogate in Italia, oppure che i tempi di attesa per l'erogazione della prestazione in Italia sono incompatibili con il tipo di malattia. La mobilità passiva occasionale invece è legata alle attività sanitarie rese a cittadini italiani da parte di altre nazioni quando ci si reca all'estero per vari altri motivi ( vacanze, lavoro, studio ).

### Mobilità interregionale

E' la vera e propria "mobilità sanitaria" per definizione, nel senso che è la più regolamentata ed è alla base degli accordi di compensazione economica tra le varie regioni. Questo tipo di mobilità è caratterizzata dagli spostamenti legati a cure rilevanti o al fatto che ci si attende una migliore risposta rispetto a quella del proprio territorio di residenza, oppure "semplicemente" perché la prestazione richiesta non viene erogata nella propria regione, evidenziando che i livelli essenziali di assistenza non vengono erogati in modo uniforme su tutto il territorio italiano.

Anche in questo tipo di mobilità c'è la mobilità occasionale legata alle vacanze, ai motivi di lavoro e di studio. C'è anche una mobilità collegata al domicilio del paziente diverso dalla residenza dello stesso paziente in quanto è la residenza l'elemento caratterizzante della compensazione economica tra le regioni. Un'altra particolarità di questo tipo di mobilità sanitaria è la mobilità sanitaria di prossimità o di confine tra le regioni italiane. La mobilità attiva e passiva di confine è molto significativa, soprattutto in alcune regioni dove la stessa caratterizza la capacità di attrazione e fuga fra le singole regioni dei territori confinanti. Inoltre, questo tipo di mobilità fa registrare grossi scambi di attività riferita anche a prestazioni di minore complessità, prestazioni specialistiche ambulatoriali e prescrizioni farmaceutiche che in una mobilità di lunga distanza non sono affatto sufficientemente giustificabili. La specificità di questa mobilità il più delle volte da origine ad accordi bilaterali tra le regioni confinanti sull'uso delle risorse disponibili e sugli aspetti economici compensativi.

## Mobilità intraregionale

E' la mobilità che si registra nell'ambito della propria regione caratterizzata da una diversificata regolamentazione da regione a regione. La regione Campania raccoglie i dati che l'ARSan ( Agenzia Regionale Sanitaria ) rileva con i flussi informativi relativi alle varie attività sanitarie rese dalle ASL, e promuove, ogni anno, una manovra compensativa economica fra le varie asl e per alcune prestazioni anche fra le varie strutture di ricovero e le varie asl. La manovra compensativa tiene conto dei valori delle prestazioni erogate da ciascuna ASL a cittadini residenti in altre asl della regione Campania.

Questo tipo di mobilità sanitaria territoriale è legata ai confini "amministrativi" delle sette ASL con cui è diviso il territorio campano.

Nella regione Campania nell'ambito della compensazione per mobilità sanitaria interaziendale non solo si registra una movimentazione abbastanza rilevante, ( circa 600 milioni di euro – anno 2013 ), ma si registrano anche una serie di problematiche relative alla programmazione dell'offerta, all'accessibilità dei servizi, ai tempi di attesa, al bacino di utenza delle strutture che nell'insieme caratterizzano specifiche criticità legate al territorio e alle modalità di erogazione dei livelli essenziali di assistenza.

## Mobilità interdistrettuale

Questo tipo di mobilità si registra nell'ambito della stessa ASL ed è legata soprattutto alla quantità e qualità dell'offerta, nonché, alla presenza o meno sul proprio territorio di strutture che erogano quelle particolari prestazioni richieste.

In questa sede, riportiamo l'elaborazione di una serie di dati relativi alle attività di Specialistica Convenzionata Esterna, rese dall'ASL Na2 Nord sia a cittadini residenti in altre ASL della regione Campania ( mobilità intraregionale ), che quelle rese ai propri cittadini residenti nei diversi Distretti dell' ASL ( mobilità interdistrettuale) .

I dettagli ci offrono la possibilità di rilevare ed analizzare alcuni aspetti dell'offerta aziendale di prestazioni di branca a visita, cardiologia, diabetologia, dialisi, fkt, medicina nucleare, laboratori di analisi, radiologia e radioterapia.

UOC Flussi Informativi – Controllo di Gestione  
Dr Nicola Tagliatela

## **ATTIVITA' IN MOBILITA' SANITARIA – COMPENSAZIONE ATTIVA**

- **Riepilogo assistenza di Specialistica Convenzionata Esterna**
- **Riepilogo mobilità intraregionale**
- **Dettaglio attività intraregionale per tipologia delle prestazioni**

## SPECIALISTICA CONVENZIONATA ESTERNA - ASL NA2 NORD - ANNO 2013

### 1 ATTIVITA' IN COMPENSAZIONE

Nell'anno 2013 dalle strutture convenzionate dell'ASL Na2 nord sono state prodotte 8.587.149 prestazioni di Specialistica Convenzionata Esterna per un importo netto di €\_ 122.367.429, di cui l' 87,25 % delle prestazioni per un importo netto di €\_ 85.187.972 sono state prodotte per i cittadini residenti nell'ASL Na2 nord, il 12,56 % delle prestazioni per un importo netto di 36.201.071 sono state erogate a cittadini residenti in altre ASL della regione Campania e il restante 0,19 % delle prestazioni, per un importo netto totale di €\_978.386, sono state rese a cittadini residenti in altre regioni italiane.

ATTIVITA' PER UTENTI RESIDENTI ASL NAPOLI 2 NORD - ALTRE AASSLL REGIONE CAMPANIA - AASSLL ALTRE REGIONI ITALIANE							
	Prestazioni	% prestazioni sul totale	Lordo	% Lordo sul totale	Ticket	Quota	IMPORTO NETTO
<b>Anno 2013</b>							
Assistiti ASL Napoli 2 Nord	7.491.907	87,25	93.825.294	70,20	3.902.543	3.806.670	85.187.972
Compensazione Interaziendale	1.078.710	12,56	38.746.880	28,99	1.396.500	875.714	36.201.071
Compensazione Interregionale	16.532	0,19	1.072.969	0,80	53.291	26.400	978.386
<b>Totale complessivo</b>	<b>8.587.149</b>	<b>100,00</b>	<b>133.645.143</b>	<b>100,00</b>	<b>5.352.334</b>	<b>4.708.784</b>	<b>122.367.429</b>

Tab. 1

COMPENSAZIONE ATTIVA							
ATTIVITA' PER UTENTI RESIDENTI IN ALTRE AASSLL DELLA REGIONE CAMPANIA							
	Prestazioni	% prestazioni sul totale	Lordo	% Lordo sul totale	Ticket	Quota	IMPORTO NETTO
<b>Anno 2013</b>							
ASL 201 - Avellino	12.486	1,16	1.083.824	2,80	21.328	15.820	1.041.611
ASL 202 - Benevento	4.090	0,38	178.899	0,46	9.564	4.821	161.877
ASL 203 - Caserta	339.758	31,50	8.820.934	22,77	366.082	241.355	8.157.515
ASL 204 - Napoli 1 Centro	540.296	50,09	19.524.812	50,39	721.070	424.781	18.241.297
ASL 206 - Napoli 3 Sud	172.662	16,01	8.417.707	21,72	252.822	176.538	7.926.483
ASL 207 - Salerno	9.418	0,87	720.705	1,86	25.633	12.398	672.288
<b>Totale compensazione "Attiva"</b>	<b>1.078.710</b>	<b>100,00</b>	<b>38.746.880</b>	<b>100,00</b>	<b>1.396.500</b>	<b>875.714</b>	<b>36.201.071</b>
ASL 205 - Napoli 2 Nord	7.491.907		93.825.294		3.902.543	3.806.670	85.187.972

Tab. 2

**DETTAGLIO COMPENSAZIONE ATTIVA**  
**ATTIVITA' PER UTENTI RESIDENTI IN ALTRE AASSLL DELLA REGIONE CAMPANIA**  
**DETTAGLIO RELATIVO ALLE BRANCHE CONVENZIONATE E ALLE AASSLL DI RESIDENZA DELL' UTENTE**

Le prestazioni prodotte in regime di mobilità sanitaria intraregionale per il 97,60 % sono state erogate a cittadini residenti nelle ASL confinanti dell'ASL Na2 nord e corrispondono a circa il 95% del totale degli importi netti. L'importo medio per prestazioni è calcolato in € 33,56 con punte di € 83,42 ( ASL Avellino ) e di € 71,38 ( ASL Salerno ), il minor importo medio per prestazione si registra con € 24,01 dell'ASL di Caserta.

Numero Prestazioni	ASL 201 - Avellino	ASL 202 - Benevento	ASL 203 - Caserta	ASL 204 - Napoli 1 Centro	ASL 206 - Napoli 3 Sud	ASL 207 - Salerno	Totale complessivo
<b>Anno 2013</b>							
BRANCA A VISITA	53	54	4.142	10.775	956	49	16.029
CARDIOLOGIA	391	157	20.106	11.553	8.866	97	41.170
DIABETOLOGIA	10		4.232	288	21	2	4.553
DIALISI	48	16	5.175	27.592	3.017		35.848
FKT	152	121	10.627	57.295	11.145	262	79.602
LABORATORIO	4.386	2.663	211.177	291.428	85.667	5.357	600.678
NUCLEARE	495	40	1.244	1.442	3.678	289	7.188
RADIOLOGIA	2.510	739	64.292	100.257	22.166	1.333	191.297
RADIOTERAPIA	4.441	300	18.763	39.666	37.146	2.029	102.345
<b>Totale complessivo</b>	<b>12.486</b>	<b>4.090</b>	<b>339.758</b>	<b>540.296</b>	<b>172.662</b>	<b>9.418</b>	<b>1.078.710</b>

Tab. 3

Importi NETTI	ASL 201 - Avellino	ASL 202 - Benevento	ASL 203 - Caserta	ASL 204 - Napoli 1 Centro	ASL 206 - Napoli 3 Sud	ASL 207 - Salerno	Totale complessivo
<b>Anno 2013</b>							
BRANCA A VISITA	1.219	1.102	102.520	258.324	22.242	1.148	386.554
CARDIOLOGIA	13.311	4.918	584.860	353.800	309.103	3.211	1.269.203
DIABETOLOGIA	22		46.366	2.349	201	16	48.953
DIALISI	7.933	2.644	919.644	4.867.076	534.885		6.332.182
FKT	4.031	2.094	297.177	1.296.719	278.097	5.037	1.883.154
LABORATORIO	89.608	43.506	1.145.156	2.107.016	1.381.115	306.985	5.073.386
NUCLEARE	378.592	26.187	225.202	242.493	1.110.397	95.382	2.078.254
RADIOLOGIA	253.963	59.724	3.618.752	6.555.315	1.918.853	130.569	12.537.176
RADIOTERAPIA	292.931	21.702	1.217.838	2.558.206	2.371.591	129.940	6.592.208
<b>Totale complessivo</b>	<b>1.041.611</b>	<b>161.877</b>	<b>8.157.515</b>	<b>18.241.297</b>	<b>7.926.483</b>	<b>672.288</b>	<b>36.201.071</b>
<b>Valore Medio delle Prestazioni</b>	<b>83,42</b>	<b>39,58</b>	<b>24,01</b>	<b>33,76</b>	<b>45,91</b>	<b>71,38</b>	<b>33,56</b>

Tab. 4



## **ATTIVITA' PER DISTRETTO DI RESIDENZA**

- **Distribuzione prestazioni per Distretto di residenza**
- **Distribuzione importi per Distretto di residenza**
- **Dettaglio per tipologia delle prestazioni**
- **INDICATORI : Scostamenti dalla media aziendale**

## 2 DISTRIBUZIONE DELLE PRESTAZIONI PER DISTRETTO DI RESIDENZA DEGLI UTENTI

Le prestazioni di Specialistica Convenzionata prodotte per i cittadini residenti ASL Napoli 2 Nord sono state 7.491.907 con una media di 7,16 prestazioni per residente, gli importi totali si calcolano in €\_ 85.187.972 con un valore dell'importo medio per residente di €\_ 81,43. La distribuzione per tipologia delle prestazioni prodotte evidenzia che le prestazioni di laboratorio di analisi sono l' 80,09 % del totale, ovvero 6.000.012, corrispondenti al 21,82 % del totale degli importi netti, con importo medio per prestazione di €\_3,01. Non tenendo conto delle prestazioni di laboratorio, si calcola che il 19,91 % , ovvero circa un milione e mezzo delle rimanenti prestazioni, da sole, corrispondono al 78,18 % del totale importi, con un valore dell'importo medio per prestazione di €\_ 44,64.

	N Prestazioni	Media Numero Prestazioni per residente	IMPORTO LORDO	IMPORTO NETTO	Importo Medio Netto per abitante
<b>Anno 2013</b>					
DS35	875.844	7,20	12.097.469	10.930.523	89,91
DS36	360.824	4,94	2.781.023	2.287.895	31,32
DS37	821.534	6,81	11.074.513	10.013.742	82,95
DS38	613.914	6,16	8.620.575	7.833.179	78,55
DS39	573.501	8,29	7.077.166	6.435.850	93,08
DS40	558.920	7,65	7.342.611	6.763.788	92,62
DS41	952.042	8,54	11.727.144	10.697.807	96,00
DS42	451.274	8,37	5.738.458	5.255.449	97,46
DS43	588.671	7,54	7.411.027	6.711.786	85,97
DS44	519.843	7,92	6.388.464	5.930.117	90,35
DS45	581.575	7,96	6.518.062	5.980.505	81,90
DS46	373.697	7,58	4.392.406	3.958.327	80,25
DS47	220.268	3,83	2.656.376	2.389.004	41,55
<b>Totale complessivo</b>	<b>7.491.907</b>	<b>7,16</b>	<b>93.825.294</b>	<b>85.187.972</b>	<b>81,43</b>

Tab. 5

### DISTRIBUZIONE DEGLI IMPORTI LORDI PER DISTRETTI DI RESIDENZA DEGLI UTENTI

Valori assoluti

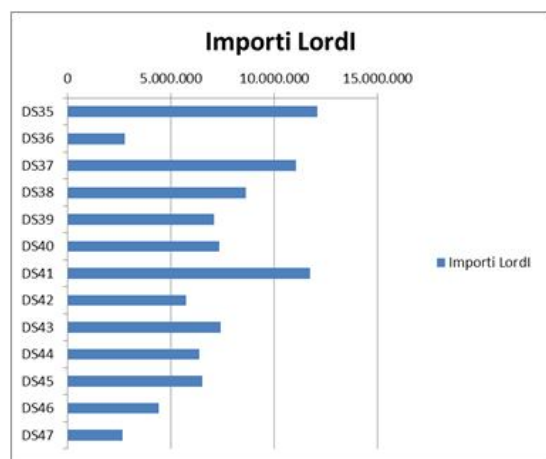

Valori x 1000 abitanti

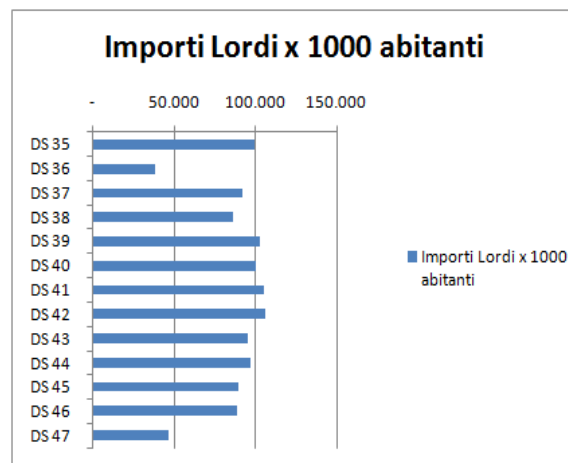

## DISTRIBUZIONE DEL NUMERO PRESTAZIONI PER DDSS DI RESIDENZA

Valori assoluti

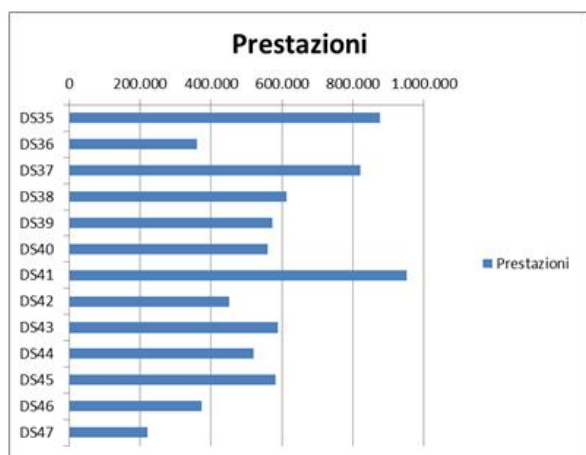

Valori x 1000 abitanti

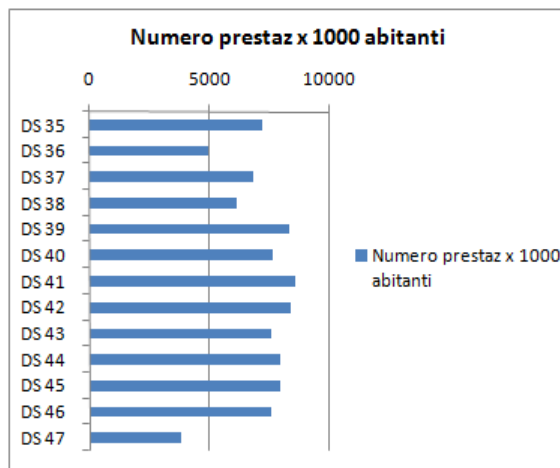

## DISTRIBUZIONE DELL'IMPORTO LORDO PER BRANCA

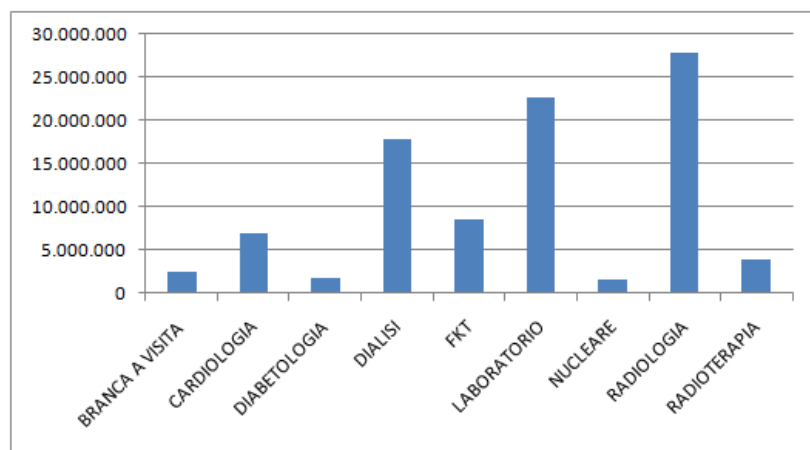

## RELAZIONE NUMERO DI PRESTAZIONI - IMPORTO NETTO

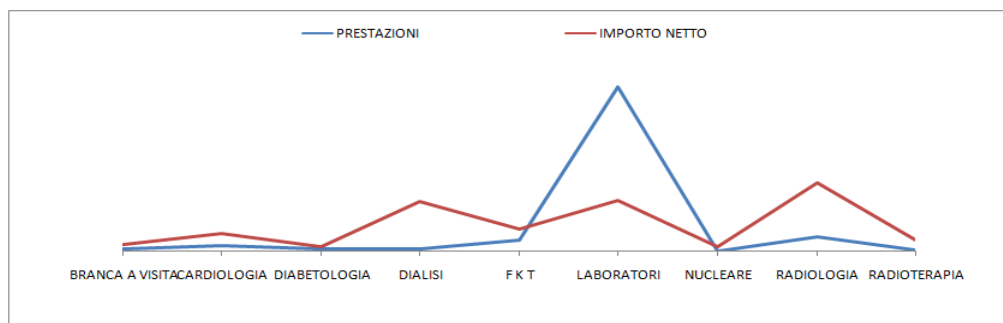

### **DISTRIBUZIONE DELLE PRESTAZIONI PER BRANCA**

Di seguito si riportano tabelle di sintesi per Distretto e per tipologia di attività relativa al numero prestazioni, importi netti, importi netti per residente e media della compartecipazione alla spesa per residente, dove si rileva che gli importi netti a maggior incidenza sul totale distrettuale sono riferiti alle discipline di Radiologia, di Laboratorio di Analisi e Dialisi. Inoltre, gli scostamenti dalla media aziendale degli indicatori calcolati per i residenti riferiti al numero medio di prestazioni e importi medi, nonché, valore medio prestazione, raffigurano un contesto dove si evidenzia che in alcuni distretti si registrano significative differenze dalla media aziendale.

<b>Branche</b>	<b>Numero Prestazioni</b>	<b>% sul Totale dell'ASL</b>	<b>Media x Residente</b>	<b>Importi Netti</b>	<b>% sul Totale dell'ASL</b>	<b>Media x Residente</b>
BRANCA A VISITA	99.506	1,33	0,10	2.327.707,15	2,73	2,23
CARDIOLOGIA	212.569	2,84	0,20	6.339.002,24	7,44	6,06
DIABETOLOGIA	86.536	1,16	0,08	1.660.311,31	1,95	1,59
DIALISI	101.707	1,36	0,10	17.890.049,61	21,00	17,10
FKT	403.075	5,38	0,39	7.986.811,00	9,38	7,63
LABORATORIO	6.000.012	80,09	5,74	18.591.073,75	21,82	17,77
NUCLEARE	8.418	0,11	0,01	1.632.865,44	1,92	1,56
RADIOLOGIA	516.366	6,89	0,49	24.842.708,52	29,16	23,75
RADIOTERAPIA	63.718	0,85	0,06	3.917.442,77	4,60	3,74
<b>TOTALE</b>	<b>7.491.907</b>	<b>100,00</b>	<b>7,14</b>	<b>85.187.971,79</b>	<b>100,00</b>	<b>81,43</b>

Tab. 6

### **NUMERO PRESTAZIONI PER BRANCA E PER DDSS DI RESIDENZA**

<b>DISTRETTI DI RESIDENZA</b>	<b>BRANCA A VISITA</b>	<b>CARDIOLOGIA</b>	<b>DIABETOLOGIA</b>	<b>DIALISI</b>	<b>FKT</b>	<b>LABORATORIO</b>	<b>NUCLEARE</b>	<b>RADIOLOGIA</b>	<b>RADIOTERAPIA</b>	<b>Totale complessivo</b>	<b>Numero Medio Prestazioni X residente</b>
DS35	20.384	14.828	29.773	10.567	56.441	665.238	2.533	69.705	6.375	875.844	7,20
DS36	428	11.546	43	915	8.024	322.352	74	15.414	2.028	360.824	4,94
DS37	12.797	19.586	14.300	13.401	57.141	637.272	861	59.275	6.901	821.534	6,81
DS38	10.523	14.497	17.230	10.543	42.421	466.837	661	44.586	6.616	613.914	6,16
DS39	9.057	13.074	9.702	7.985	34.938	456.464	403	36.953	4.925	573.501	8,29
DS40	9.497	11.142	2.321	7.205	44.673	435.072	205	43.696	5.109	558.920	7,65
DS41	5.096	37.779	5.074	14.503	29.912	782.829	1.143	67.153	8.553	952.042	8,54
DS42	2.856	15.149	821	7.353	20.907	365.139	180	34.901	3.968	451.274	8,37
DS43	7.121	19.052	1.392	8.612	26.418	477.149	225	44.568	4.134	588.671	7,54
DS44	9.750	17.476	1.375	8.322	22.093	424.209	494	31.294	4.830	519.843	7,92
DS45	8.936	20.895	4.404	7.679	15.989	486.503	584	32.590	3.995	581.575	7,96
DS46	702	12.488	51	2.828	30.792	300.888	695	22.205	3.048	373.697	7,58
DS47	2.359	5.057	50	1.794		180.060	360	14.026	3.236	220.268	3,83
<b>Totale complessivo</b>	<b>99.506</b>	<b>212.569</b>	<b>86.536</b>	<b>101.707</b>	<b>403.075</b>	<b>6.000.012</b>	<b>8.418</b>	<b>516.366</b>	<b>63.718</b>	<b>7.491.907</b>	<b>7,16</b>
<b>Incidenza % sul totale</b>	<b>1,33</b>	<b>2,84</b>	<b>1,16</b>	<b>1,36</b>	<b>5,38</b>	<b>80,09</b>	<b>0,11</b>	<b>6,89</b>	<b>0,85</b>	<b>100,00</b>	

Tab. 7

## IMPORTI NETTI PER BRANCA E PER DDSS DI RESIDENZA

	BRANCA A VISITA	CARDIOLOGIA	DIABETOLOGIA	DIALISI	FKT	LABORATORIO	NUCLEARE	RADIOLOGIA	RADIOTERAPIA	Totale complessivo	Importo Netto Medio X residente
<b>DDSS DI RESIDENZA</b>											
DS35	509.838	437.311	742.831	1.918.059	1.189.903	2.382.524	267.805	3.093.521	388.731	10.930.523	89,91
DS36	9.194	359.606	858	151.852	191.923	815.366	8.720	632.199	118.178	2.287.895	31,32
DS37	307.682	611.094	282.922	2.392.765	1.105.102	1.962.596	97.973	2.834.756	418.853	10.013.742	82,95
DS38	259.456	434.785	268.805	1.866.071	842.806	1.483.501	73.469	2.208.034	396.252	7.833.179	78,55
DS39	215.265	412.161	193.333	1.409.423	684.675	1.376.788	48.419	1.790.791	304.997	6.435.850	93,08
DS40	230.105	361.471	35.527	1.237.618	878.541	1.339.383	29.215	2.334.728	317.199	6.763.788	92,62
DS41	120.703	1.038.715	42.142	2.557.679	580.725	2.357.083	257.437	3.210.144	533.180	10.697.807	96,00
DS42	59.901	438.672	10.475	1.267.345	408.260	1.094.502	48.503	1.691.904	235.887	5.255.449	97,46
DS43	132.841	577.324	20.904	1.533.308	530.791	1.433.917	73.941	2.142.997	265.763	6.711.786	85,97
DS44	210.160	514.627	16.376	1.416.405	451.458	1.301.856	192.278	1.529.517	297.440	5.930.117	90,35
DS45	199.442	590.337	44.697	1.329.657	309.983	1.540.627	176.970	1.542.425	246.365	5.980.505	81,90
DS46	16.432	395.568	526	475.571	562.518	933.996	248.070	1.141.221	184.424	3.958.327	80,25
DS47	56.688	167.331	916	334.296	250.126	568.936	110.065	690.472	210.174	2.389.004	41,55
<b>Totale complessivo</b>	<b>2.327.707</b>	<b>6.339.002</b>	<b>1.660.311</b>	<b>17.890.050</b>	<b>7.986.811</b>	<b>18.591.074</b>	<b>1.632.865</b>	<b>24.842.709</b>	<b>3.917.443</b>	<b>85.187.972</b>	<b>81,43</b>
<b>Incidenza % sul total</b>	<b>2,73</b>	<b>7,44</b>	<b>1,95</b>	<b>21,00</b>	<b>9,38</b>	<b>21,82</b>	<b>1,92</b>	<b>29,16</b>	<b>4,60</b>	<b>100,00</b>	

Tab. 8

DDSS DI RESIDENZA	Numero Medio Prestazioni X residente	Importo Netto Medio X residente	Importo medio Netto x Prestazione	Scostamento dalla media aziendale		
				Numero Medio Prestazioni X residente	Importo Netto Medio X residente	Importo medio Netto x Prestazione
DS35	7,20	89,91	12,48	0,04	8,48	1,11
DS36	4,94	31,32	6,34	-2,22	-50,11	-5,03
DS37	6,81	82,95	12,19	-0,36	1,52	0,82
DS38	6,16	78,55	12,76	-1,01	-2,88	1,39
DS39	8,29	93,08	11,22	1,13	11,65	-0,15
DS40	7,65	92,62	12,10	0,49	11,19	0,73
DS41	8,54	96,00	11,24	1,38	14,57	-0,13
DS42	8,37	97,46	11,65	1,21	16,03	0,28
DS43	7,54	85,97	11,40	0,38	4,54	0,03
DS44	7,92	90,35	11,41	0,76	8,92	0,04
DS45	7,96	81,90	10,28	0,80	0,47	-1,09
DS46	7,58	80,25	10,59	0,41	-1,18	-0,78
DS47	3,83	41,55	10,85	-3,33	-39,88	-0,52
<b>Totale complessivo</b>	<b>7,16</b>	<b>81,43</b>	<b>11,37</b>	<b>-</b>	<b>-</b>	<b>-</b>

Tab. 9

## IMPORTI NETTI PER BRANCA E PER DDSS DI RESIDENZA

Si riepilogano di seguito gli importi netti, espressi in importi per MILLE ABITANTI, ed in relazione alle varie Branche di attività:

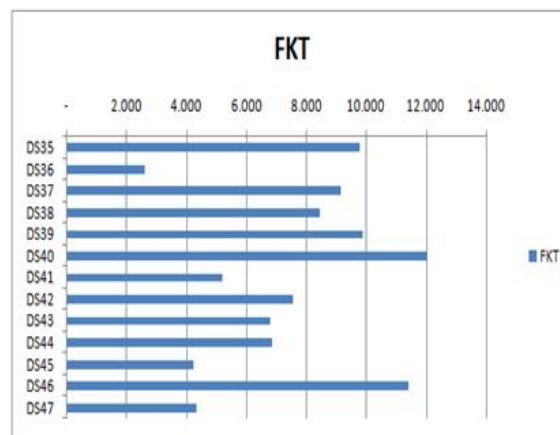
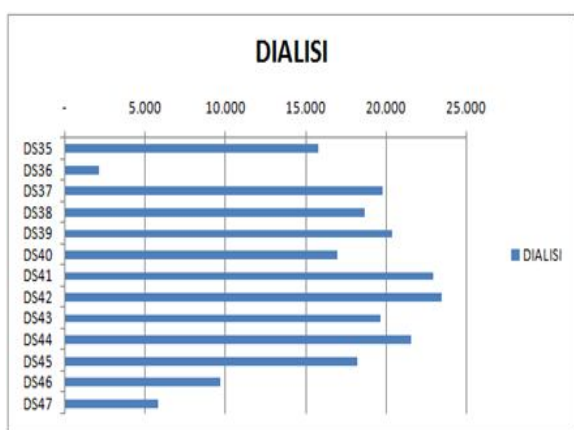
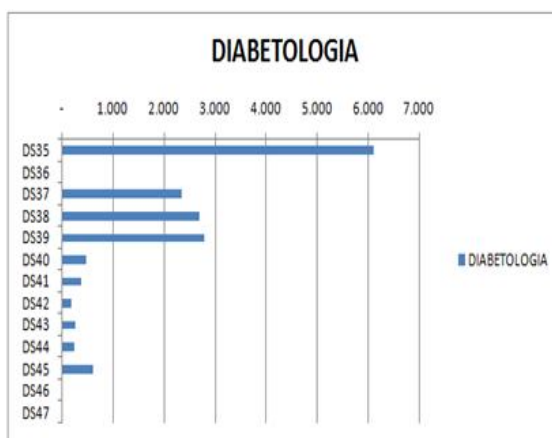
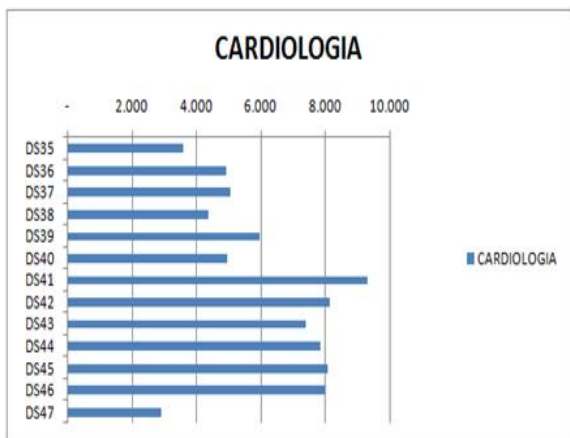
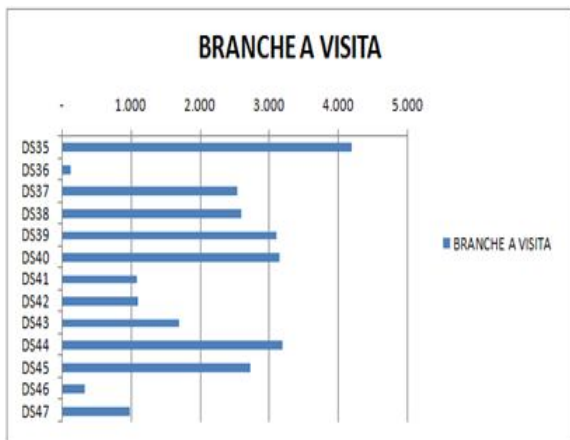

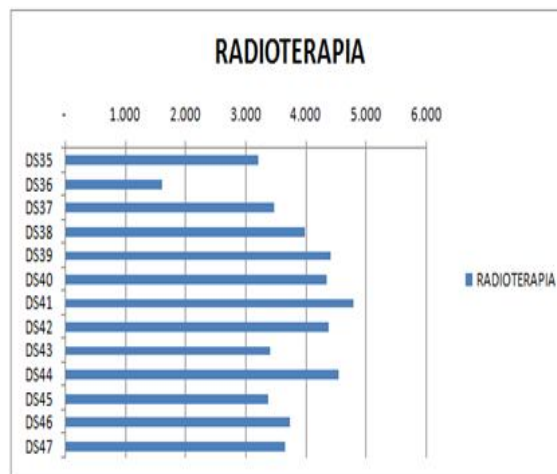
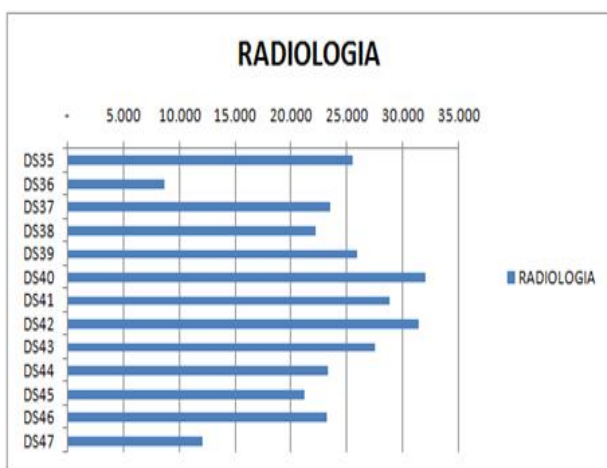
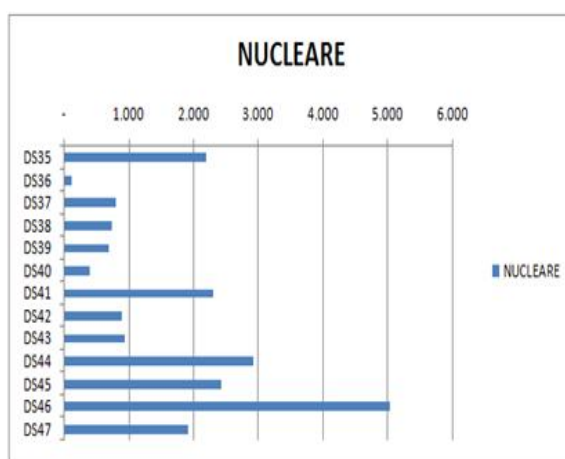
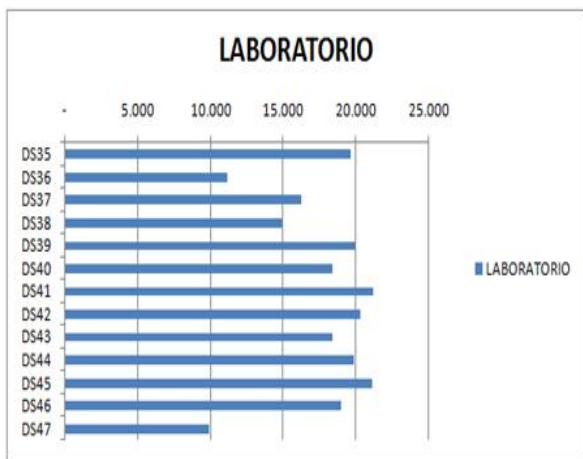

## NUMERO DI PRESTAZIONI ED IMPORTI NETTI PER BRANCA PER SINGOLI DDSS DI RESIDENZA

La tabella seguente mostra i valori delle prestazioni, suddivisi per le principali branche di attività.

Nelle colonne a destra sono calcolate le medie dei valori degli importi netti ( quindi i costi sostenuti dai rispettivi DDSS) e le medie dei valori della compartecipazione alla spesa ( ticket ) rapportati al numero dei residenti .

	Numero Prestazioni	Importo Netto	Importo Medio x residente	Media Compartecipazio ne x residente
<b>Anno 2013</b>				
<b>Totale di ASL</b>	<b>7.491.907</b>	<b>85.187.972</b>	<b>81,43</b>	<b>7,37</b>
<b>DS35</b>	<b>875.844</b>	<b>10.930.523</b>	<b>89,91</b>	<b>8,55</b>
BRANCA A VISITA	20.384	509.838	4,19	0,34
CARDIOLOGIA	14.828	437.311	3,60	0,46
DIABETOLOGIA	29.773	742.831	6,11	0,24
DIALISI	10.567	1.918.059	15,78	-
FKT	56.441	1.189.903	9,79	0,82
LABORATORIO	665.238	2.382.524	19,60	3,28
NUCLEARE	2.533	267.805	2,20	0,09
RADIOLOGIA	69.705	3.093.521	25,45	3,28
RADIOTERAPIA	6.375	388.731	3,20	0,04
<b>DS36</b>	<b>360.824</b>	<b>2.287.895</b>	<b>31,32</b>	<b>6,23</b>
BRANCA A VISITA	428	9.194	0,13	0,02
CARDIOLOGIA	11.546	359.606	4,92	0,68
DIABETOLOGIA	43	858	0,01	-
DIALISI	915	151.852	2,08	-
FKT	8.024	191.923	2,63	0,13
LABORATORIO	322.352	815.366	11,16	3,57
NUCLEARE	74	8.720	0,12	-
RADIOLOGIA	15.414	632.199	8,66	1,79
RADIOTERAPIA	2.028	118.178	1,62	0,02
<b>DS37</b>	<b>821.534</b>	<b>10.013.742</b>	<b>82,95</b>	<b>7,90</b>
BRANCA A VISITA	12.797	307.682	2,55	0,26
CARDIOLOGIA	19.586	611.094	5,06	0,49
DIABETOLOGIA	14.300	282.922	2,34	0,17
DIALISI	13.401	2.392.765	19,82	-
FKT	57.141	1.105.102	9,15	0,67
LABORATORIO	637.272	1.962.596	16,26	3,06
NUCLEARE	861	97.973	0,81	0,03
RADIOLOGIA	59.275	2.834.756	23,48	3,19
RADIOTERAPIA	6.901	418.853	3,47	0,04

Tab. 10



	Numero Prestazioni	Importo Netto	Importo Medio x residente	Media Comparsipazio ne x residente
<b>Anno 2013</b>				
<b>Totale di ASL</b>	<b>7.491.907</b>	<b>85.187.972</b>	<b>81,43</b>	<b>7,37</b>
<b>DS38</b>	<b>613.914</b>	<b>7.833.179</b>	<b>78,55</b>	<b>7,11</b>
BRANCA A VISITA	10.523	259.456	2,60	0,20
CARDIOLOGIA	14.497	434.785	4,36	0,46
DIABETOLOGIA	17.230	268.805	2,70	
DIALISI	10.543	1.866.071	18,71	-
FKT	42.421	842.806	8,45	0,60
LABORATORIO	466.837	1.483.501	14,88	2,90
NUCLEARE	661	73.469	0,74	0,03
RADIOLOGIA	44.586	2.208.034	22,14	2,72
RADIOTERAPIA	6.616	396.252	3,97	0,05
<b>DS39</b>	<b>573.501</b>	<b>6.435.850</b>	<b>93,08</b>	<b>8,25</b>
BRANCA A VISITA	9.057	215.265	3,11	0,26
CARDIOLOGIA	13.074	412.161	5,96	0,51
DIABETOLOGIA	9.702	193.333	2,80	0,15
DIALISI	7.985	1.409.423	20,38	-
FKT	34.938	684.675	9,90	0,57
LABORATORIO	456.464	1.376.788	19,91	3,81
NUCLEARE	403	48.419	0,70	0,02
RADIOLOGIA	36.953	1.790.791	25,90	2,88
RADIOTERAPIA	4.925	304.997	4,41	0,04
<b>DS40</b>	<b>558.920</b>	<b>6.763.788</b>	<b>92,62</b>	<b>7,01</b>
BRANCA A VISITA	9.497	230.105	3,15	0,21
CARDIOLOGIA	11.142	361.471	4,95	0,43
DIABETOLOGIA	2.321	35.527	0,49	0,07
DIALISI	7.205	1.237.618	16,95	-
FKT	44.673	878.541	12,03	0,62
LABORATORIO	435.072	1.339.383	18,34	2,72
NUCLEARE	205	29.215	0,40	0,01
RADIOLOGIA	43.696	2.334.728	31,97	2,92
RADIOTERAPIA	5.109	317.199	4,34	0,04

Tab.11

	Numero Prestazioni	Importo Netto	Importo Medio x residente	Media Comparsipazio ne x residente
<b>Anno 2013</b>				
<b>Totale di ASL</b>	<b>7.491.907</b>	<b>85.187.972</b>	<b>81,43</b>	<b>7,37</b>
<b>DS41</b>	<b>952.042</b>	<b>10.697.807</b>	<b>96,00</b>	<b>8,21</b>
BRANCA A VISITA	5.096	120.703	1,08	0,06
CARDIOLOGIA	37.779	1.038.715	9,32	0,85
DIABETOLOGIA	5.074	42.142	0,38	0,14
DIALISI	14.503	2.557.679	22,95	-
FKT	29.912	580.725	5,21	0,32
LABORATORIO	782.829	2.357.083	21,15	3,50
NUCLEARE	1.143	257.437	2,31	0,05
RADIOLOGIA	67.153	3.210.144	28,81	3,23
RADIOTERAPIA	8.553	533.180	4,78	0,05
<b>DS42</b>	<b>451.274</b>	<b>5.255.449</b>	<b>97,46</b>	<b>7,96</b>
BRANCA A VISITA	2.856	59.901	1,11	0,12
CARDIOLOGIA	15.149	438.672	8,13	0,65
DIABETOLOGIA	821	10.475	0,19	0,03
DIALISI	7.353	1.267.345	23,50	-
FKT	20.907	408.260	7,57	0,42
LABORATORIO	365.139	1.094.502	20,30	3,39
NUCLEARE	180	48.503	0,90	0,01
RADIOLOGIA	34.901	1.691.904	31,38	3,30
RADIOTERAPIA	3.968	235.887	4,37	0,04
<b>DS43</b>	<b>588.671</b>	<b>6.711.786</b>	<b>85,97</b>	<b>8,10</b>
BRANCA A VISITA	7.121	132.841	1,70	0,20
CARDIOLOGIA	19.052	577.324	7,39	0,58
DIABETOLOGIA	1.392	20.904	0,27	0,03
DIALISI	8.612	1.533.308	19,64	-
FKT	26.418	530.791	6,80	0,39
LABORATORIO	477.149	1.433.917	18,37	3,39
NUCLEARE	225	73.941	0,95	0,02
RADIOLOGIA	44.568	2.142.997	27,45	3,46
RADIOTERAPIA	4.134	265.763	3,40	0,04

Tab. 12

	Numero Prestazioni	Importo Netto	Importo Medio x residente	Media Compartecipazione x residente
<b>Anno 2013</b>				
<b>Totale di ASL</b>	<b>7.491.907</b>	<b>85.187.972</b>	<b>81,43</b>	<b>7,37</b>
<b>DS44</b>	<b>519.843</b>	<b>5.930.117</b>	<b>90,35</b>	<b>6,05</b>
BRANCA A VISITA	9.750	210.160	3,20	0,15
CARDIOLOGIA	17.476	514.627	7,84	0,52
DIABETOLOGIA	1.375	16.376	0,25	0,03
DIALISI	8.322	1.416.405	21,58	-
FKT	22.093	451.458	6,88	0,32
LABORATORIO	424.209	1.301.856	19,83	2,77
NUCLEARE	494	192.278	2,93	0,04
RADIOLOGIA	31.294	1.529.517	23,30	2,17
RADIOTERAPIA	4.830	297.440	4,53	0,04
<b>DS45</b>	<b>581.575</b>	<b>5.980.505</b>	<b>81,90</b>	<b>6,36</b>
BRANCA A VISITA	8.936	199.442	2,73	0,14
CARDIOLOGIA	20.895	590.337	8,08	0,53
DIABETOLOGIA	4.404	44.697	0,61	0,09
DIALISI	7.679	1.329.657	18,21	-
FKT	15.989	309.983	4,25	0,20
LABORATORIO	486.503	1.540.627	21,10	3,13
NUCLEARE	584	176.970	2,42	0,04
RADIOLOGIA	32.590	1.542.425	21,12	2,19
RADIOTERAPIA	3.995	246.365	3,37	0,03
<b>DS46</b>	<b>373.697</b>	<b>3.958.327</b>	<b>80,25</b>	<b>7,91</b>
BRANCA A VISITA	702	16.432	0,33	0,02
CARDIOLOGIA	12.488	395.568	8,02	0,72
DIABETOLOGIA	51	526	0,01	-
DIALISI	2.828	475.571	9,64	-
FKT	30.792	562.518	11,40	0,79
LABORATORIO	300.888	933.996	18,93	3,58
NUCLEARE	695	248.070	5,03	0,09
RADIOLOGIA	22.205	1.141.221	23,14	2,66
RADIOTERAPIA	3.048	184.424	3,74	0,04
<b>DS47</b>	<b>220.268</b>	<b>2.389.004</b>	<b>41,55</b>	<b>4,20</b>
BRANCA A VISITA	2.359	56.688	0,99	0,08
CARDIOLOGIA	5.057	167.331	2,91	0,26
DIABETOLOGIA	50	916	0,02	-
DIALISI	1.794	334.296	5,81	-
FKT	13.326	250.126	4,35	0,33
LABORATORIO	180.060	568.936	9,89	2,01
NUCLEARE	360	110.065	1,91	0,04
RADIOLOGIA	14.026	690.472	12,01	1,44
RADIOTERAPIA	3.236	210.174	3,66	0,04

Tab. 13

## **ATTIVITA' PER DISTRETTO E PER POPOLAZIONE PESATA**

**- Popolazione PESATA**

**- Indicatori**

### 3 DISTRIBUZIONE DELLE PRESTAZIONI PER DDSS RISPETTO ALLA POPOLAZIONE "PESATA"

Per una più corretta valutazione dei costi Distrettuali, si deve tener conto che le attuali regolamentazioni sul finanziamento del SSN fanno riferimento alla popolazione non presa in numero assoluto, ma "pesata" in relazione all'età della stessa.

Per ottenere tale dato, ad ogni fascia d'età della popolazione residente, viene applicato un coefficiente, calcolato in sede ministeriale, ed utilizzato in sede di ripartizione del FSN.

Facendo un raffronto tra la popolazione reale, per Distretto, e quella "pesata", otteniamo le seguenti variazioni.

	Popolazione reale al 31.12.2012	Popolazione pesata	differenza in percentuale
DS 35	121.567	115.276	- 5,2
DS 36	73.043	70.608	- 3,3
DS 37	120.725	97.472	- 19,3
DS 38	99.723	85.703	- 14,1
DS 39	69.146	56.648	- 18,1
DS 40	73.028	59.840	- 18,1
DS 41	111.438	98.275	- 11,8
DS 42	53.925	47.039	- 12,8
DS 43	78.074	68.021	- 12,9
DS 44	65.638	54.016	- 17,7
DS 45	73.018	58.570	- 19,8
DS 46	49.327	47.781	- 3,1
DS 47	57.503	41.146	- 28,4
<b>TOTALE</b>	<b>1.046.153</b>	<b>900.395</b>	<b>- 13,9</b>

Tab. 14

Considerando i valori degli importi LORDI e NETTI già esposti in precedenza, rapportandoli alla Popolazione pesata, possiamo estrapolare le medie pro-capite, come esposte nei grafici seguenti, e confrontate anche con le medie rispetto alla popolazione reale, per ogni Distretto.

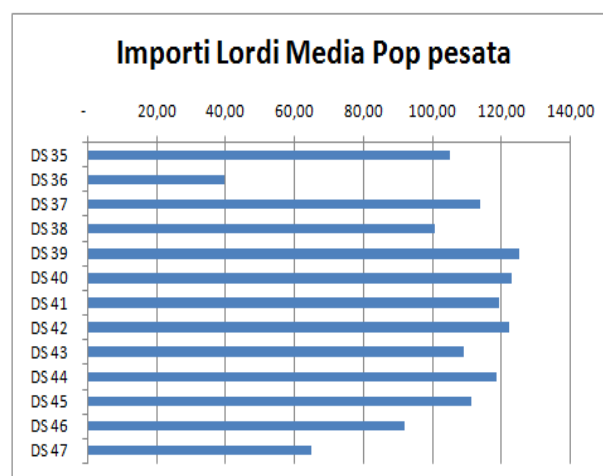
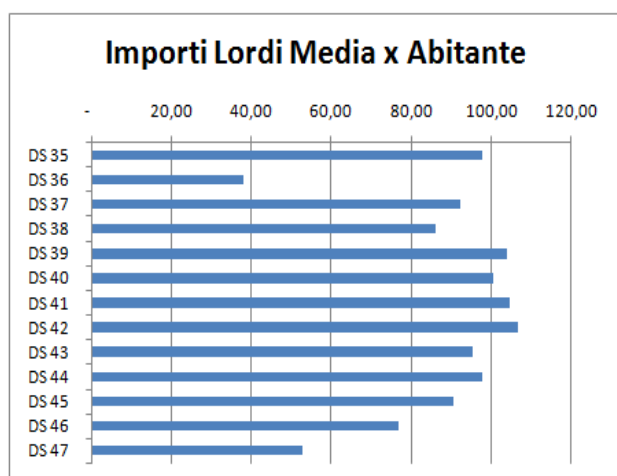

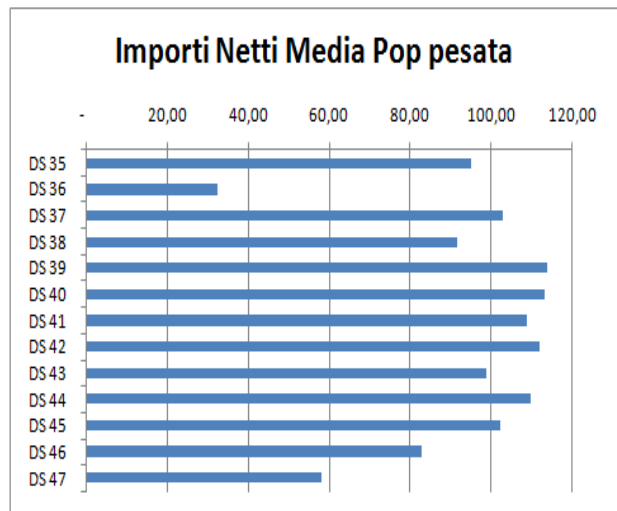
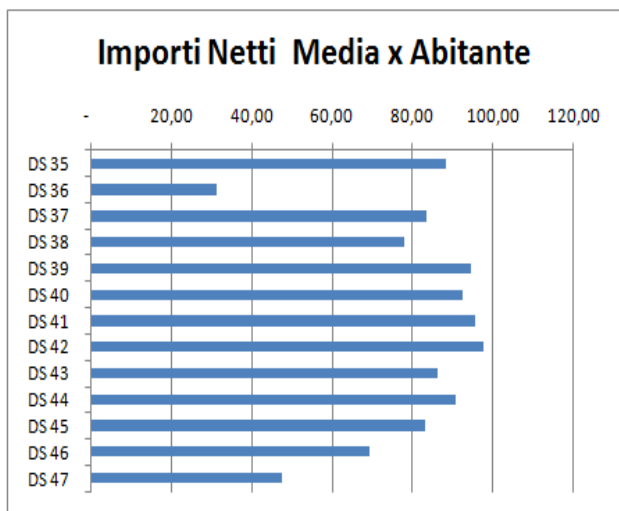

In essi si nota la complessiva "risalita" del valore del costo pro-capite delle prestazioni fruite, quando si utilizza il parametro della popolazione pesata invece che quella reale. Per altro verso, non appaiono modifiche sostanziali della distribuzione dei costi, tra i vari DDSS, in relazione alla "pesatura".

**ATTIVITA' DISTRIBUITA PER CLASSI DI ETA' POPOLAZIONE RESIDENTE NEI DISTRETTI  
ASL NAPOLI2 NORD**

- Prestazioni – Importi – Incidenza % sul totale distrettuale
- Indicatori

#### 4 DISTRIBUZIONE DELLE PRESTAZIONI PER CLASSI D'ETA' NEI SINGOLI DDSS

Di seguito, la distribuzione dei valori delle prestazioni, rispetto alle fasce di età della popolazione nei singoli Distretti.

Per dare una possibilità di lettura più immediata, in ultima colonna è esposta la percentuale dell' importo Lordo ( indice della domanda) rispetto alle varie fasce, per ogni singolo Distretto.

Etichette di riga	Numero Prestazioni	Importi Lordi	Importi Netti	Incidenza % del lordo sul totale di ds
<b>Anno 2013</b>				
<b>ASL 205 - Napoli 2 Nord</b>	<b>7.491.907</b>	<b>93.825.294</b>	<b>85.187.972</b>	
<b>DS35</b>	<b>875.844</b>	<b>12.097.469</b>	<b>10.930.523</b>	<b>100,00</b>
Età non disponibile	165	5.006	4.452	0,04
Meno di un anno	1.211	26.974	23.819	0,22
Da 1 a 4 anni	5.948	39.008	33.882	0,32
Da 5 a 14 anni	16.046	179.774	149.018	1,49
Da 15 a 24 anni	34.977	522.529	432.764	4,32
Da 25 a 44 anni	127.704	2.200.198	1.887.231	18,19
Da 45 a 64 anni	220.906	3.602.567	3.196.743	29,78
Da 65 a 74 anni	253.619	3.212.925	3.021.659	26,56
Da 75 anni	215.268	2.308.488	2.180.955	19,08
<b>DS36</b>	<b>360.824</b>	<b>2.781.023</b>	<b>2.287.895</b>	<b>100,00</b>
Età non disponibile	49	186	151	0,01
Meno di un anno	428	7.024	6.014	0,25
Da 1 a 4 anni	1.833	11.548	9.412	0,42
Da 5 a 14 anni	3.055	28.729	19.633	1,03
Da 15 a 24 anni	8.150	83.507	51.295	3,00
Da 25 a 44 anni	40.788	452.188	327.799	16,26
Da 45 a 64 anni	76.325	772.804	614.575	27,79
Da 65 a 74 anni	111.258	798.758	710.544	28,72
Da 75 anni	118.938	626.279	548.472	22,52
<b>DS37</b>	<b>821.534</b>	<b>11.074.513</b>	<b>10.013.742</b>	<b>100,00</b>
Età non disponibile	11	116	113	0,00
Meno di un anno	2.020	38.942	35.235	0,35
Da 1 a 4 anni	10.675	73.571	65.214	0,66
Da 5 a 14 anni	21.918	213.368	178.857	1,93
Da 15 a 24 anni	36.903	487.332	402.922	4,40
Da 25 a 44 anni	137.164	2.165.868	1.864.345	19,56
Da 45 a 64 anni	228.259	3.529.846	3.149.578	31,87
Da 65 a 74 anni	213.862	2.686.220	2.538.255	24,26
Da 75 anni	170.722	1.879.250	1.779.224	16,97

Tab. 15



Etichette di riga	Numero Prestazioni	Importi Lordi	Importi Netti	Incidenza % del lordo sul totale di ds
<b>Anno 2013</b>				
<b>ASL 205 - Napoli 2 Nord</b>	<b>7.491.907</b>	<b>93.825.294</b>	<b>85.187.972</b>	
<b>DS38</b>	<b>613.914</b>	<b>8.620.575</b>	<b>7.833.179</b>	<b>100,00</b>
Età non disponibile	21	613	597	0,01
Meno di un anno	1.168	24.655	22.372	0,29
Da 1 a 4 anni	7.304	48.073	42.384	0,56
Da 5 a 14 anni	14.523	143.882	120.552	1,67
Da 15 a 24 anni	24.507	337.335	280.295	3,91
Da 25 a 44 anni	94.152	1.503.460	1.295.640	17,44
Da 45 a 64 anni	172.288	2.984.718	2.703.041	34,62
Da 65 a 74 anni	173.316	2.251.137	2.119.997	26,11
Da 75 anni	126.635	1.326.703	1.248.301	15,39
<b>DS39</b>	<b>573.501</b>	<b>7.077.166</b>	<b>6.435.850</b>	<b>100,00</b>
Età non disponibile	3	94	48	0,00
Meno di un anno	1.295	26.672	24.262	0,38
Da 1 a 4 anni	7.010	43.114	38.233	0,61
Da 5 a 14 anni	15.205	130.996	112.425	1,85
Da 15 a 24 anni	27.134	287.935	238.734	4,07
Da 25 a 44 anni	98.241	1.249.804	1.077.704	17,66
Da 45 a 64 anni	163.104	2.280.803	2.055.551	32,23
Da 65 a 74 anni	151.471	1.941.179	1.838.923	27,43
Da 75 anni	110.038	1.116.570	1.049.969	15,78
<b>DS40</b>	<b>558.920</b>	<b>7.342.611</b>	<b>6.763.788</b>	<b>100,00</b>
Età non disponibile	15	29	19	0,00
Meno di un anno	1.307	25.359	22.981	0,35
Da 1 a 4 anni	7.708	49.766	44.671	0,68
Da 5 a 14 anni	18.876	168.071	150.103	2,29
Da 15 a 24 anni	32.156	357.439	308.544	4,87
Da 25 a 44 anni	100.908	1.396.454	1.246.059	19,02
Da 45 a 64 anni	160.178	2.490.924	2.277.301	33,92
Da 65 a 74 anni	141.695	1.852.787	1.763.944	25,23
Da 75 anni	96.077	1.001.783	950.167	13,64

Tab. 16

Etichette di riga	Numero Prestazioni	Importi Lordi	Importi Netti	Incidenza % del lordo sul totale di ds
<b>Anno 2013</b>				
<b>ASL 205 - Napoli 2 Nord</b>	<b>7.491.907</b>	<b>93.825.294</b>	<b>85.187.972</b>	
<b>DS41</b>	<b>952.042</b>	<b>11.727.144</b>	<b>10.697.807</b>	<b>100,00</b>
Meno di un anno	1.879	33.846	30.261	0,29
Da 1 a 4 anni	10.961	77.008	69.478	0,66
Da 5 a 14 anni	25.930	216.697	189.518	1,85
Da 15 a 24 anni	53.624	549.478	462.854	4,69
Da 25 a 44 anni	159.949	2.034.454	1.769.684	17,35
Da 45 a 64 anni	273.119	3.859.899	3.483.971	32,91
Da 65 a 74 anni	224.734	2.787.495	2.638.268	23,77
Da 75 anni	201.846	2.168.267	2.053.772	18,49
<b>DS42</b>	<b>451.274</b>	<b>5.738.458</b>	<b>5.255.449</b>	<b>100,00</b>
Meno di un anno	636	14.323	13.010	0,25
Da 1 a 4 anni	3.854	25.492	22.208	0,44
Da 5 a 14 anni	9.758	86.542	74.325	1,51
Da 15 a 24 anni	24.641	253.136	212.557	4,41
Da 25 a 44 anni	75.622	979.328	853.054	17,07
Da 45 a 64 anni	134.926	1.950.081	1.769.075	33,98
Da 65 a 74 anni	123.058	1.596.794	1.518.897	27,83
Da 75 anni	78.779	832.763	792.322	14,51
<b>DS43</b>	<b>588.671</b>	<b>7.411.027</b>	<b>6.711.786</b>	<b>100,00</b>
Meno di un anno	930	18.875	16.593	0,25
Da 1 a 4 anni	4.788	27.884	23.798	0,38
Da 5 a 14 anni	12.300	111.280	95.475	1,50
Da 15 a 24 anni	27.336	296.473	245.046	4,00
Da 25 a 44 anni	94.877	1.211.853	1.041.282	16,35
Da 45 a 64 anni	159.840	2.322.061	2.064.451	31,33
Da 65 a 74 anni	168.590	2.011.964	1.890.441	27,15
Da 75 anni	120.010	1.410.636	1.334.699	19,03

Tab. 17

Etichette di riga	Numero Prestazioni	Importi Lordi	Importi Netti	Incidenza % del lordo sul totale di ds
<b>Anno 2013</b>				
<b>ASL 205 - Napoli 2 Nord</b>	<b>7.491.907</b>	<b>93.825.294</b>	<b>85.187.972</b>	
<b>DS44</b>	<b>519.843</b>	<b>6.388.464</b>	<b>5.930.117</b>	<b>100,00</b>
Meno di un anno	901	18.150	16.607	0,28
Da 1 a 4 anni	5.716	33.415	29.691	0,52
Da 5 a 14 anni	17.732	133.428	123.080	2,09
Da 15 a 24 anni	35.538	336.760	301.049	5,27
Da 25 a 44 anni	104.063	1.177.847	1.046.998	18,44
Da 45 a 64 anni	148.774	2.182.322	2.015.784	34,16
Da 65 a 74 anni	119.378	1.529.272	1.462.285	23,94
Da 75 anni	87.741	977.269	934.622	15,30
<b>DS45</b>	<b>581.575</b>	<b>6.518.062</b>	<b>5.980.505</b>	<b>100,00</b>
Meno di un anno	962	15.741	13.890	0,24
Da 1 a 4 anni	6.451	36.612	32.701	0,56
Da 5 a 14 anni	20.688	150.112	136.424	2,30
Da 15 a 24 anni	40.805	356.405	314.418	5,47
Da 25 a 44 anni	119.485	1.304.351	1.144.696	20,01
Da 45 a 64 anni	172.339	2.303.355	2.109.954	35,34
Da 65 a 74 anni	125.035	1.364.100	1.288.632	20,93
Da 75 anni	95.810	987.387	939.789	15,15
<b>DS46</b>	<b>373.697</b>	<b>4.392.406</b>	<b>3.958.327</b>	<b>100,00</b>
Meno di un anno	914	29.456	26.414	0,67
Da 1 a 4 anni	6.453	37.724	33.279	0,86
Da 5 a 14 anni	12.286	94.900	83.649	2,16
Da 15 a 24 anni	19.172	204.575	171.750	4,66
Da 25 a 44 anni	71.579	922.969	792.639	21,01
Da 45 a 64 anni	101.592	1.347.137	1.203.591	30,67
Da 65 a 74 anni	97.107	1.146.628	1.077.404	26,10
Da 75 anni	64.594	609.018	569.600	13,87
<b>DS47</b>	<b>220.268</b>	<b>2.656.376</b>	<b>2.389.004</b>	<b>100,00</b>
Meno di un anno	424	7.210	6.383	0,27
Da 1 a 4 anni	2.976	16.767	14.585	0,63
Da 5 a 14 anni	6.840	54.791	47.192	2,06
Da 15 a 24 anni	12.517	129.423	105.439	4,87
Da 25 a 44 anni	39.242	579.575	502.911	21,82
Da 45 a 64 anni	63.935	936.392	837.413	35,25
Da 65 a 74 anni	56.380	567.699	531.300	21,37
Da 75 anni	37.954	364.519	343.781	13,72

Tab. 18

In riepilogo, i valori dell'ultima colonna della tabella precedente, per evidenziare gli scostamenti di domanda, per fasce di età, tra i vari Distretti Sanitari

**Percentuale di distribuzione dell'IMPORTO LORDO per FASCE D' ETA' nei singoli DDSS**

Anno 2013	ASL	DS35	DS36	DS37	DS38	DS39	DS40	DS41	DS42	DS43	DS44	DS45	DS46	DS47
Meno di un anno	0,31	0,22	0,25	0,35	0,29	0,38	0,35	0,29	0,25	0,25	0,28	0,24	0,67	0,27
Da 1 a 4 anni	0,55	0,32	0,42	0,66	0,56	0,61	0,68	0,66	0,44	0,38	0,52	0,56	0,86	0,63
Da 5 a 14 anni	1,83	1,49	1,03	1,93	1,67	1,85	2,29	1,85	1,51	1,50	2,09	2,30	2,16	2,06
Da 15 a 24 anni	4,48	4,32	3,00	4,40	3,91	4,07	4,87	4,69	4,41	4,00	5,27	5,47	4,66	4,87
Da 25 a 44 anni	18,31	18,19	16,26	19,56	17,44	17,66	19,02	17,35	17,07	16,35	18,44	20,01	21,01	21,82
Da 45 a 64 anni	32,57	29,78	27,79	31,87	34,62	32,23	33,92	32,91	33,98	31,33	34,16	35,34	30,67	35,25
Da 65 a 74 anni	25,31	26,56	28,72	24,26	26,11	27,43	25,23	23,77	27,83	27,15	23,94	20,93	26,10	21,37
Da 75 anni	16,64	19,08	22,52	16,97	15,39	15,78	13,64	18,49	14,51	19,03	15,30	15,15	13,87	13,72

*In azzurro i valori più bassi, in giallo quelli più alti, per ogni fascia d'età (per singola riga)*

Tab. 19

**ATTIVITA' DI SPECIALISTICA CONVENZIONATA ESTERNA – ESENZIONE DAL TICKET E  
COMPARTECIPAZIONE**

- **Riepilogo attività per tipologia di Esenzione Ticket**
- **Dettaglio prestazioni per Distretto e per tipologia di Esenzione e Quote di Compartecipazione**
- **INDICATORI e scarto dalla media aziendale**

## 5 DISTRIBUZIONE DELLE PRESTAZIONI RISPETTO ALLE ESENZIONI DAL TICKET E VALUTAZIONE DELLA COMPARTECIPAZIONE.

Relativamente alle categorie di utenti che sono esenti da compartecipazione, vengono di seguito esposte le diverse quote di assistenza specialistica accreditata fruita.

Anno 2013								
	Numero Prestazioni	% prestazioni sul totale	Lordo	% Lordo sul totale	Ticket	Quote	Netto	% Netto sul totale
Esenti per patologia	2.733.040	36,48	40.937.368,43	43,63	-	1.774.101,83	38.817.210,76	45,57
Esenti per reddito	4.325.708	57,74	39.821.101,16	42,44	740.202,18	1.154.908,91	37.497.305,78	44,02
Non esenti	433.159	5,78	13.066.823,92	13,93	3.162.340,87	877.659,24	8.873.455,25	10,42
<b>TOTALE</b>	<b>7.491.907</b>	<b>100</b>	<b>93.825.293,51</b>	<b>100</b>	<b>3.902.543,04</b>	<b>3.806.669,98</b>	<b>85.187.971,79</b>	<b>100</b>

Tab. 20

Tradotto in grafici:



Si rileva che, rispetto al numero delle prestazioni, la quota di utilizzo da parte dei non esenti è del 6% circa del totale. Ma la stessa percentuale sale al 14% se si considera il parametro Importo Lordo, indice che si tratti di prestazioni piuttosto onerose. La stessa, torna a scendere al 10% quando si registra l'Importo Netto, in quanto, oggettivamente, il costo al netto per queste prestazioni diminuisce rispetto al Lordo, perché mitigato appunto dalla quota in compartecipazione, mentre le altre due aree del grafico pesano maggiormente, laddove netto e lordo hanno valori meno distanti tra Lordo e Netto.

Le tabelle che seguono espongono i valori delle prestazioni, rispetto alla popolazione, per ogni Distretto, esente o non esente.

In ultimo, vengono riepilogate le percentuali del fatturato lordo, distribuite per utenti esenti e non esenti, in modo da poter fare anche un raffronto tra i diversi DDSS.

**DISTRIBUZIONE DELLE PRESTAZIONI EROGATE A CITTADINI ESENTI PER PATOLOGIA**

esenti per patologie	Prestazioni	Lordo	Ticket	Quota	Netto *
DS35	321.077	5.041.332,98	-	204.032,54	4.797.113,61
DS36	152.898	1.067.908,86	-	113.179,75	939.086,20
DS37	368.643	5.545.777,72	-	225.586,18	5.272.134,50
DS38	274.582	4.336.540,61	-	180.132,82	4.120.738,77
DS39	247.088	3.435.575,51	-	151.446,88	3.252.389,20
DS40	194.158	2.988.597,86	-	115.364,53	2.847.746,12
DS41	302.681	4.914.814,02	-	207.669,69	4.668.143,42
DS42	155.189	2.509.155,87	-	99.992,41	2.388.447,04
DS43	197.349	3.135.472,56	-	130.597,69	2.980.324,19
DS44	144.944	2.577.674,41	-	82.424,81	2.476.377,08
DS45	154.494	2.466.697,80	-	104.469,68	2.343.048,29
DS46	142.419	1.855.350,60	-	101.125,03	1.736.275,76
DS47	77.518	1.062.469,63	-	58.079,81	995.386,59
<b>Totale</b>	<b>2.733.040</b>	<b>40.937.368,43</b>	<b>0,00</b>	<b>1.774.101,83</b>	<b>38.817.210,76</b>

Tab. 21

**DISTRIBUZIONE DELLE PRESTAZIONI EROGATE A CITTADINI ESENTI PER REDDITO**

esenti per reddito	Prestazioni	Lordo	Ticket	Quota	Netto *
DS35	487.021	4.674.450,65	107.369,72	153.362,96	4.358.038,78
DS36	181.546	1.140.897,31	15.340,48	83.634,61	1.028.175,50
DS37	398.814	3.835.215,66	105.577,75	113.308,29	3.577.104,42
DS38	299.902	2.997.981,68	71.934,55	94.808,86	2.803.975,99
DS39	295.430	2.758.774,71	53.273,97	88.699,47	2.587.302,40
DS40	334.954	3.456.226,74	54.255,71	78.953,76	3.289.157,57
DS41	601.039	5.414.780,84	84.453,25	130.904,91	5.138.673,43
DS42	274.624	2.608.870,06	46.461,96	64.917,44	2.470.889,89
DS43	360.304	3.334.584,79	55.779,55	118.919,39	3.127.629,03
DS44	353.401	3.208.977,27	48.350,55	63.239,80	3.062.740,04
DS45	400.542	3.341.002,14	41.572,78	69.089,82	3.186.115,45
DS46	209.786	1.868.676,42	33.555,58	61.374,88	1.754.836,11
DS47	128.345	1.180.662,89	22.276,34	33.694,72	1.112.667,16
<b>Totale</b>	<b>4.325.708</b>	<b>39.821.101,16</b>	<b>740.202,18</b>	<b>1.154.908,91</b>	<b>37.497.305,78</b>

Tab. 22



### DISTRIBUZIONE DELLE PRESTAZIONI EROGATE A CITTADINI NON ESENTI

non esenti	Prestazioni	Lordo	Ticket	Quota	Netto *
DS35	67.746	2.381.685,16	449.595,36	124.729,46	1.775.370,99
DS36	26.380	572.216,96	189.985,26	52.909,76	320.633,06
DS37	54.077	1.693.519,31	398.763,52	110.589,04	1.164.503,57
DS38	39.430	1.286.053,09	283.571,25	78.679,13	908.464,36
DS39	30.983	882.816,05	216.735,64	60.148,97	596.158,60
DS40	29.808	897.786,28	206.318,81	57.214,84	626.884,47
DS41	48.322	1.397.548,68	385.404,99	106.881,59	890.990,12
DS42	21.461	620.432,50	170.458,65	47.269,87	396.111,68
DS43	31.018	940.969,16	256.125,50	71.087,13	603.832,49
DS44	21.498	601.812,16	159.026,69	44.129,88	390.999,51
DS45	26.539	710.362,24	194.823,45	54.159,77	451.340,98
DS46	21.492	668.378,60	151.982,82	42.119,85	467.215,17
DS47	14.405	413.243,73	99.548,94	27.739,96	280.950,24
<b>Totale</b>	<b>433.159</b>	<b>13.066.823,92</b>	<b>3.162.340,87</b>	<b>877.659,24</b>	<b>8.873.455,25</b>

\* Il Netto non corrisponde al solo calcolo (Lordo - Compartecipazione), poiché vi è anche una quota di sconto applicato sulle prestazioni

Tab. 23

### DISTRIBUZIONE IN PERCENTUALE DELLE QUOTE DI PRESTAZIONI EROGATE AD ESENTI E NON ESENTI

	% esenti per patologia	scarto dalla media aziendale	% esenti per reddito	scarto dalla media aziendale	% non esenti	scarto dalla media aziendale	tot
DS35	41,67	- 1,96	38,64	- 3,80	19,69	5,76	100,00
DS36	38,40	- 5,23	41,02	- 1,42	20,58	6,65	100,00
DS37	50,08	6,45	34,63	- 7,81	15,29	1,37	100,00
DS38	50,30	6,67	34,78	- 7,66	14,92	0,99	100,00
DS39	48,54	4,91	38,98	- 3,46	12,47	- 1,45	100,00
DS40	40,70	- 2,93	47,07	4,63	12,23	- 1,70	100,00
DS41	41,91	- 1,72	46,17	3,73	11,92	- 2,01	100,00
DS42	43,73	0,09	45,46	3,02	10,81	- 3,11	100,00
DS43	42,31	- 1,32	44,99	2,55	12,70	- 1,23	100,00
DS44	40,35	- 3,28	50,23	7,79	9,42	- 4,51	100,00
DS45	37,84	- 5,79	51,26	8,82	10,90	- 3,03	100,00
DS46	42,24	- 1,39	42,54	0,10	15,22	1,29	100,00
DS47	40,00	- 3,63	44,45	2,00	15,56	1,63	100,00
<b>Media ASL</b>	<b>43,63</b>		<b>42,44</b>		<b>13,93</b>		<b>100,00</b>

*In azzurro i valori più bassi, in giallo quelli più alti, per ogni categoria rispetto all'esenzione (per singola colonna)*

Tab. 24



## **ATTIVITA' MOBILITA' INTERDISTRETTUALE**

- **Riepilogo prestazioni distribuite per Distretto produttore ( Distretto con presenza di Centri Convenzionati ) e per Distretto di residenza**
- **Riepilogo importi**
- **Dettaglio mobilità intraregionale : Mobilità tra Distretti Sanitari ASL Na2 Nord e altre AASSLL della Regione Campania**

## 6 MOBILITA' TRA I DISTRETTI SANITARI

Incrociando i valori della produzione dei Centri accreditati , situati nei diversi Distretti, con i Distretti di residenza dei cittadini che usufruiscono di queste prestazioni, otteniamo la distribuzione, in ambito ASL, della produzione di ogni distretto.

NUMERO DI PRESTAZIONI														
	DISTRETTI SEDE DEI CENTRI ACCREDITATI													
	DS 35	DS 36	DS 37	DS 38	DS 39	DS 40	DS 41	DS 42	DS 43	DS 44	DS 45	DS 46	DS 47	TOTALE
<b>DDSS DI RESID UTENTI</b>														
DS35	829.557	55	5.440	31.661	1.058	4.396	1.957	466	681	63	52	433	25	875.844
DS36	2.516	352.737	302	3.993	56	126	444	141	298	81		119	11	360.824
DS37	35.551	48	375.758	49.360	165.189	147.697	40.120	3.225	2.385	1.332	158	643	68	821.534
DS38	44.124	75	6.353	521.697	9.385	26.496	2.882	818	1.521	289	18	232	24	613.914
DS39	3.914	15	32.978	88.398	391.175	45.272	8.062	1.177	1.420	485	95	499	11	573.501
DS40	971	34	17.110	34.426	28.119	433.454	34.307	4.468	2.591	2.466	301	597	76	558.920
DS41	4.098	43	6.166	8.893	2.566	15.235	874.283	10.416	8.855	3.258	10.599	6.392	1.238	952.042
DS42	868	133	1.192	4.821	2.160	5.750	91.241	241.477	92.350	965	218	9.961	138	451.274
DS43	1.096	30	254	3.545	1.822	6.486	16.298	65.814	437.598	38.321	2.146	9.907	5.354	588.671
DS44	550	38	198	2.304	4.315	16.658	29.365	16.026	72.260	325.800	27.111	22.149	3.069	519.843
DS45	3.315	24	277	1.590	706	1.122	224.885	5.265	13.511	12.202	283.234	34.238	1.206	581.575
DS46	484	4	12	877	138	188	2.059	765	1.985	864	637	357.780	7.904	373.697
DS47	668	66	174	1.071	78	452	2.550	2.503	20.569	1.769	193	71.053	119.122	220.268
<b>Totale</b>	<b>927.712</b>	<b>353.302</b>	<b>446.214</b>	<b>752.636</b>	<b>606.767</b>	<b>703.332</b>	<b>1.328.453</b>	<b>352.561</b>	<b>656.024</b>	<b>387.895</b>	<b>324.762</b>	<b>514.003</b>	<b>138.246</b>	<b>7.491.907</b>
Incidenza % sul tot	12,38	4,72	5,96	10,05	8,10	9,39	17,73	4,71	8,76	5,18	4,33	6,86	1,85	100,00

Tab. 25

IMPORTI NETTI														
	DISTRETTI SEDE DEI CENTRI ACCREDITATI													
	DS 35	DS 36	DS 37	DS 38	DS 39	DS 40	DS 41	DS 42	DS 43	DS 44	DS 45	DS 46	DS 47	TOTALE
<b>DDSS DI RESID UTENTI</b>														
DS35	9.183.609	297	122.723	1.343.730	44.441	26.249	111.171	37.336	17.354	3.362	184	40.018	49	10.930.523
DS36	144.165	1.764.705	14.531	316.880	937	1.532	13.901	10.710	8.561	3.749		8.175	50	2.287.895
DS37	771.612	156	3.058.336	1.566.993	2.065.678	1.298.160	957.912	72.356	85.820	93.000	655	42.173	891	10.013.742
DS38	1.014.998	3.158	124.305	5.475.150	333.162	599.513	114.741	43.909	82.993	19.077	446	21.619	108	7.833.179
DS39	188.335	18	422.324	1.906.444	2.428.985	1.067.647	290.718	27.752	49.031	19.350	280	34.874	92	6.435.850
DS40	61.659	230	352.768	1.302.994	565.457	3.171.037	866.634	137.090	99.749	163.928	1.325	39.759	1.159	6.763.788
DS41	121.355	1.392	178.517	573.553	72.902	161.305	8.072.441	370.870	416.121	166.250	59.775	499.746	3.580	10.697.807
DS42	46.732	274	114.781	326.932	9.771	110.187	903.385	2.338.971	1.181.079	45.130	2.643	175.301	262	5.255.449
DS43	67.668	210	5.509	241.663	8.750	90.922	330.394	1.527.264	3.542.824	479.357	13.017	388.076	16.132	6.711.786
DS44	19.731	226	2.288	137.041	12.274	54.967	360.726	264.418	1.364.827	2.768.423	147.041	772.164	25.990	5.930.117
DS45	103.768	76	10.946	111.105	5.149	7.538	1.985.638	300.111	770.306	330.990	1.505.816	844.267	4.797	5.980.505
DS46	33.980	21	233	51.475	741	3.083	74.720	59.191	59.191	29.069	9.038	3.581.503	56.083	3.958.327
DS47	31.269	244	1.842	73.797	757	6.265	96.358	100.358	282.500	57.280	1.368	1.251.609	485.357	2.389.004
<b>Totale</b>	<b>11.788.879</b>	<b>1.771.008</b>	<b>4.409.103</b>	<b>13.427.756</b>	<b>5.549.005</b>	<b>6.598.404</b>	<b>14.178.738</b>	<b>5.290.335</b>	<b>7.960.356</b>	<b>4.178.964</b>	<b>1.741.588</b>	<b>7.699.283</b>	<b>594.552</b>	<b>85.187.972</b>
Incidenza % sul tot	13,84	2,08	5,18	15,76	6,51	7,75	16,64	6,21	9,34	4,91	2,04	9,04	0,70	100,00

Tab. 26

## **MOBILITA' TRA I DISTRETTI SANITARI PRODUTTORI e LE AASSLL DI RESIDENZA DEGLI UTENTI**

Un dettaglio della distribuzione delle prestazioni e degli importi della mobilità tra i distretti sanitari produttori e altre ASL della regione Campania, ci riporta ai distretti dell' ASL Na2 nord confinanti con le altre ASL della regione Campania che producono attività per cittadini non residenti, quindi in regime di compensazione mobilità sanitaria, si rileva una considerevole produzione dei distretti 38 (Marano - Quarto) e 40 ( Mugnano - Melito ) per l'ASL confinante Na1 centro, del distretto 41 - Frattamaggiore - per l'ASL confinante di Caserta e il distretto 46 - Acerra - per le AASSLL Na3 Sud, di Avellino e di Benevento. Il distretto 35 - Pozzuoli - fa registrare anche una punta di mobilità con l'ASL di Salerno.

NUMERO DI PRESTAZIONI	DISTRETTI SEDE DEI CENTRI ACCREDITATI													TOTALE
	DS 35	DS 36	DS 37	DS 38	DS 39	DS 40	DS 41	DS 42	DS 43	DS 44	DS 45	DS 46	DS 47	
<b>ASL DI RESIDENZA UTENTI</b>														
ASL 201 - Avellino	864	13	29	2.694	159	254	669	578	903	244	63	5.764	252	12.486
ASL 202 - Benevento	449	46	40	383	69	124	510	270	615	134	172	1.149	129	4.090
ASL 203 - Caserta	10.854	215	29.346	26.208	6.065	10.028	207.768	7.568	8.482	2.019	7.968	13.850	9.387	339.758
ASL 204 - Napoli 1 Ce	42.439	2.975	14.699	128.340	13.781	130.203	53.211	57.228	66.457	5.142	1.089	19.781	4.951	540.296
ASL 206 - Napoli 3 S	10.989	405	600	17.283	848	3.380	7.515	6.057	10.410	1.009	87	105.391	8.688	172.662
ASL 207 - Salerno	3.476	48	72	1.980	122	374	746	366	461	83	41	1.500	149	9.418
<b>Totale complessivo</b>	<b>69.071</b>	<b>3.702</b>	<b>44.786</b>	<b>176.888</b>	<b>21.044</b>	<b>144.363</b>	<b>270.419</b>	<b>72.067</b>	<b>87.328</b>	<b>8.631</b>	<b>9.420</b>	<b>147.435</b>	<b>23.556</b>	<b>1.078.710</b>
<b>Incidenza % sul tot</b>	<b>6,40</b>	<b>0,34</b>	<b>4,15</b>	<b>16,40</b>	<b>1,95</b>	<b>13,38</b>	<b>25,07</b>	<b>6,68</b>	<b>8,10</b>	<b>0,80</b>	<b>0,87</b>	<b>13,67</b>	<b>2,18</b>	<b>100,00</b>

Tab. 27

IMPORTI NETTI	DISTRETTI SEDE DEI CENTRI ACCREDITATI													TOTALE
	DS 35	DS 36	DS 37	DS 38	DS 39	DS 40	DS 41	DS 42	DS 43	DS 44	DS 45	DS 46	DS 47	
<b>ASL DI RESIDENZA UTENTI</b>														
ASL 201 - Avellino	57.227	126	1.002	184.095	2.291	1.802	32.243	26.959	24.690	10.853	161	699.293	868	1.041.611
ASL 202 - Benevento	30.838	306	465	23.221	596	542	16.661	17.316	9.156	2.540	669	58.210	1.358	161.877
ASL 203 - Caserta	600.267	5.290	384.203	1.593.956	230.342	220.148	3.819.912	225.845	216.041	72.701	47.567	710.944	30.299	8.157.515
ASL 204 - Napoli 1	2.029.676	86.309	305.942	6.820.232	213.142	1.681.979	1.810.402	2.189.016	1.942.269	307.198	5.695	812.614	36.825	18.241.297
ASL 206 - Napoli 3	890.807	6.247	13.938	1.230.367	7.446	99.295	423.575	234.376	454.520	55.940	1.120	4.462.180	46.673	7.926.483
ASL 207 - Salerno	302.434	69	1.414	124.748	1.824	3.238	46.230	20.121	11.717	3.246	242	154.364	2.642	672.288
<b>Totale complessivo</b>	<b>3.911.248</b>	<b>98.346</b>	<b>706.964</b>	<b>9.976.618</b>	<b>455.641</b>	<b>2.007.005</b>	<b>6.149.024</b>	<b>2.713.633</b>	<b>2.658.393</b>	<b>452.477</b>	<b>55.453</b>	<b>6.897.604</b>	<b>118.664</b>	<b>36.201.071</b>
<b>Incidenza % sul tot</b>	<b>10,80</b>	<b>0,27</b>	<b>1,95</b>	<b>27,56</b>	<b>1,26</b>	<b>5,54</b>	<b>16,99</b>	<b>7,50</b>	<b>7,34</b>	<b>1,25</b>	<b>0,15</b>	<b>19,05</b>	<b>0,33</b>	<b>100,00</b>

Tab. 28